



Nieuwsbrief Sociaal Domein

Tot en met 4e kwartaal 2015

Inhoudsopgave

Participatiewet	4
Inleiding	4
Actuele zaken rondom uitvoering Participatiewet	4
Loonkostensubsidie	4
Voorlichting werkgevers omtrent de invoering van de Participatiewet 2015 en de quotumwet	4
Nieuwe ontwikkelingen Participatiewet	4
Bestuurlijke onderzoeksopdracht over de toekomst van de uitvoering van de Wsw en de Participatiewet vanaf 2017	4
Deelopdracht 1: Afbouw Wsw	5
Deelopdracht 2: Voorziening beschermt werk	5
Deelopdracht 3: doelgroep 30-80% loonwaarde, exclusief beschermt werk	5
Eindopdracht	6
Update Pilot Participatiewet met IBN	6
Wetsvoorstel Vereenvoudiging Participatiewet/Wet banenafpraak.	6
Wet Aanscherping Handhaving- en Sanctiebeleid SZW-wetgeving ('fraudewet')	7
Financiële kaders	7
Wmo	8
Actuele zaken rondom ondersteuning	8
Herindicaties AWBZ	8
Herindicaties PGB begeleiding	8
Hulp bij het huishouden 2016	8
Evaluatie Inkoopproces Wmo	8
Knelpunt in de uitvoering	9
Continueren Cliëntenondersteuning MEE 2016	9
Cijfermatige ontwikkeling in de Wmo	9
Afspraken in het kader van de Wmo met centrumgemeente	9
Toelichting op de cijfers	10
Jeugdhulp Land van Cuijk	13
Overige activiteiten BJG 2015	14
De regio Noord Oost Brabant (NOB)	15
Accountantscontrole sociaal domein	15
Stand van zaken deelopovereenkomsten 2016	15
Gemeentelijk gegevensknooppunt	15
Aanpak inkoop ADHD zorg	15
Kosten van vervoer	16

Participatiewet

Inleiding

Eén jaar na de invoering van de Participatiewet is de (voorlopige) conclusie dat deze wet een meer activerend karakter heeft dan de oude Wet Werk en Bijstand (WWB). Dit komt tot uitdrukking in de uitstroomcijfers (zie onderstaand).

Actuele zaken rondom uitvoering Participatiewet

De uitvoering van de Participatiewet geschiedt door het Participatieteam van de afdeling Sociale Zaken. De klantmanagers zijn geschoold in de veranderingen en voeren de Participatiewet conform de geldende wetgeving uit. De klant staat hierbij voorop (MAATWERK). Op 31 december 2015 werden in de gemeente Boxmeer 291 Participatiewet-uitkeringen en 31 IOAW/Z-uitkeringen verstrekt.

Uitstroomresultaten arbeid in dienstbetrekking/zelfstandige arbeid of studie 2015

Aantal van uitstroom 2015	Kwartaal 1	Kwartaal 2	Kwartaal 3	Kwartaal 4	Eindtotaal
Aanvang studie	5	0	1	1	7
Arbeid in dienstbetrekking/ uitkering ziekte	11	13	16	14	54
Zelfstandig beroep of bedrijf	1	0	1	2	4

Een aantal veranderingen toegelicht:

Loonkostensubsidie

Als middel om uitkeringsgerechtigden met een afstand tot de arbeidsmarkt bij reguliere werkgevers te plaatsen, is sinds 1 januari 2015 de loonkostensubsidie Participatiewet ingevoerd. In de regio Noordoost-Brabant is ter uitvoering van deze loonkostensubsidie een pilot met IBN gestart. Zie pagina 6 voor de update over de pilot Participatiewet gemeente-IBN voor de gemeente Boxmeer.

Voorlichting werkgevers omtrent de invoering van de Participatiewet 2015 en de quotumwet

De werkgevers hebben hun eigen wettelijke verantwoordelijkheid om te voldoen aan de quotumwet. Gedurende de eerste helft van 2015 was er onduidelijkheid of ook werknemers een zogenaamde doelgroepverklaring vanuit het UWV zouden krijgen die niet alleen gerelateerd was aan ziekte en/of gebrek. Na lobby om duidelijkheid vanuit Divosa en o.a. de Regio Brabant Noord - Oost heeft Staatssecretaris Klijnsma vastgehouden aan het strikte criterium van ziekte en/of gebrek. Hierdoor komen tot op heden alle kandidaten uit de Pilot van de gemeente met IBN niet in aanmerking voor een doelgroepverklaring.

Nieuwe ontwikkelingen Participatiewet

Nieuwe ontwikkelingen toegelicht:

Bestuurlijke onderzoeksopdracht over de toekomst van de uitvoering van de Wsw en de Participatiewet vanaf 2017

Het regionale beleidskader Participatiewet inclusief de pilot met IBN biedt gemeenten de mogelijkheid om in 2015 en 2016 de Participatiewet zonder al te veel financiële risico's uit te voeren en om ervaring

op te doen. We willen de evaluatie van de gehele pilotperiode echter niet afwachten, maar nu ook al nadenken over de toekomst van de uitvoering van de Wsw en de Participatiewet vanaf 2017. De regio wil in de loop van 2016 namelijk een definitieve keuze maken over de toekomst.

De nieuwe bestuurlijke opdracht bestaat uit 3 deelopdrachten:

Deelopdracht 1: Afbouw Wsw

Uitgangspunt:

Op korte termijn (vanaf 2017) overweegt geen enkele gemeente voor de uitvoering van de Wsw uit de Gemeenschappelijke Regeling te stappen. De huidige GR gaat trouwens alleen over de uitvoering van de Wsw.

Déze deelopdracht richt zich op de uitvoering van de Wsw in de periode 2017-2020 en vanaf 2020.

Deelopdracht 2: Voorziening beschut werk

Uitgangspunt:

Het gaat om mensen die door hun lichamelijke, verstandelijke of psychische beperking een zodanige mate van begeleiding en aanpassingen van de werkplek nodig hebben (een beschermde omgeving), dat niet van een reguliere werkgever mag worden verwacht dat hij deze mensen in dienst neemt. Het gaat bijvoorbeeld om fysieke aanpassingen aan de werkplek of de werkomgeving, een uitsplitsing van taken, speciale werkbegeleiding of aanpassingen in werktempo of arbeidsduur.

Het UWV toetst de noodzaak van aanpassingen, toezicht en begeleiding voor de betrokkene aan de hand van het Besluit advisering beschut werk. De voorziening geldt alleen voor de doelgroep boven 30% loonwaarde. Deze voorziening is niet vrijwillig als er een indicatie is afgegeven. Tot en met december 2015 zijn 2 personen uit de regio (Oss) door de toets van het UWV gekomen. In onze gemeente hebben we hierdoor dus nog geen praktijkervaring met deze voorziening kunnen opdoen.

Deelopdracht 3: doelgroep 30-80% loonwaarde, exclusief beschut werk

Uitgangspunt:

Voor deze doelgroep streven we ernaar zoveel mogelijk mensen zo duurzaam mogelijk te plaatsen in regulier werk.

In de pilot van 11 gemeenten en IBN voor de uitvoering van de Participatiewet hebben we in onze regio afspraken gemaakt over het gebruik van de infrastructuur en expertise van IBN voor deze doelgroep (en de doelgroep beschut) in 2015 en 2016. De resultaten van deze pilot gebruiken we om een besluit te nemen over de toekomst van de uitvoering van de Participatiewet.

De derde onderzoeksoopdracht spitst zich vooral toe tot de volgende vraag:

‘Welke expertise is nodig om de nieuwe doelgroep (voorheen Wsw, voorheen Wajong) en de al bekende doelgroep aan het werk te helpen? Is deze expertise lokaal of regionaal al aanwezig of moeten we iets nieuws organiseren?’

In deze deelopdrachten is ook specifiek aandacht voor de positie van het Werkvoorzieningschap (deelopdracht 1) en de vraag of IBN de meest aangewezen partij is voor de gewenste regionale dienstverlening.

Eindopdracht

De uitkomsten uit de 3 deelopdrachten worden samengebracht tot enkele scenario's voor de totale opgave van de gemeenten (Wsw, beschut, doelgroep 30-80% loonwaarde). Voor- en nadelen van deze scenario's worden benoemd.

Op basis van de bevindingen uit de 3 deelopdrachten bestaat de mogelijkheid de opdracht bij te stellen.

Update Pilot Participatiewet met IBN

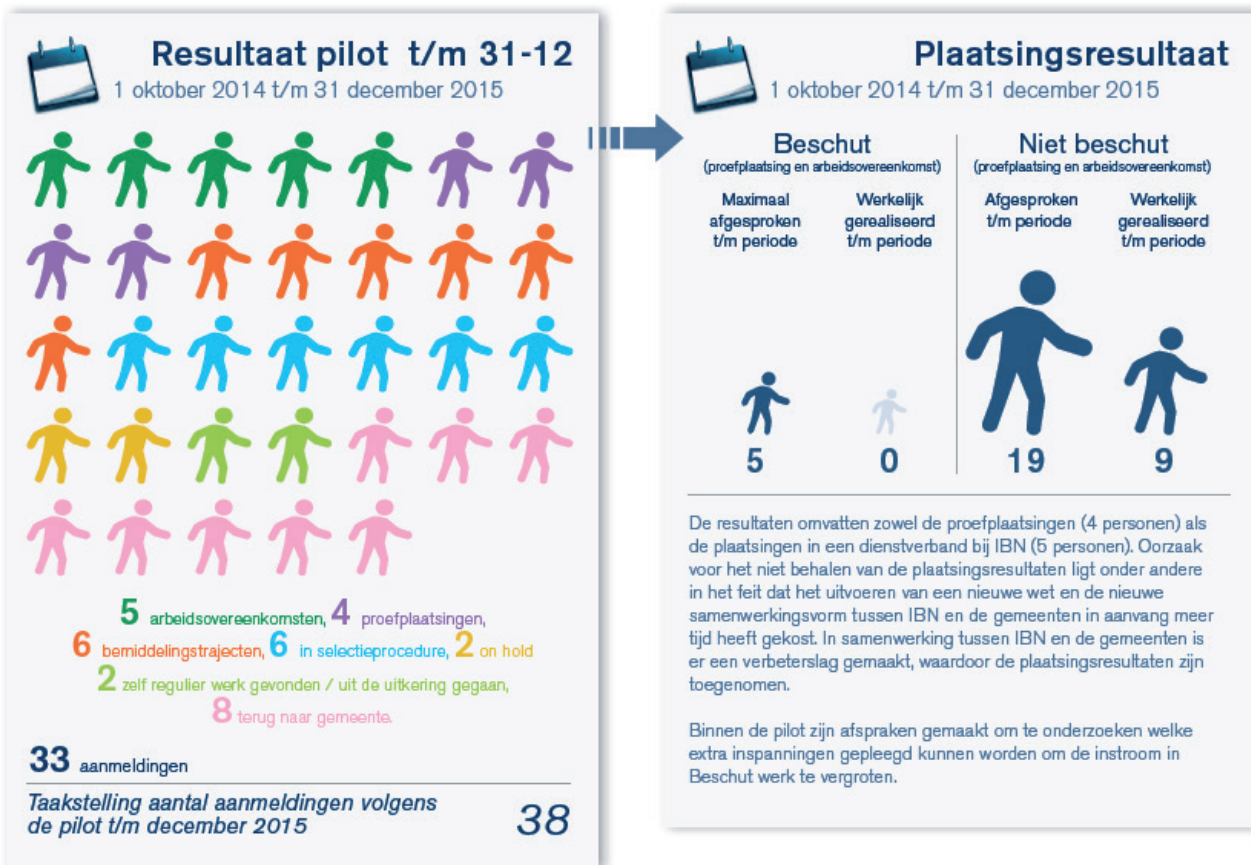

Wetsvoorstel Vereenvoudiging Participatiewet/Wet banenafpraak

Doel van het wetsvoorstel is: minder bureaucratie en een eenvoudigere uitvoering, zodat er minder belemmeringen zijn voor werkgevers om banen te realiseren voor mensen met een arbeidsbeperking. Voor werkgevers die banen beschikbaar stellen moet een zo eenvoudig en eenduidig mogelijk pakket van instrumenten beschikbaar komen. Momenteel is dit niet zo.

Het concept wetsvoorstel introduceert onder meer:

- een forfaitaire loonkostensubsidie voor de eerste 6 maanden van een dienstbetrekking (50% van het wettelijk minimumloon);
- flexibele termijnen voor de loonwaardebepaling;
- de mogelijkheid loonkostensubsidie te verstrekken voor jongeren met beperkingen die al werken;
- harmonisering van de premiekorting/mobiliteitsbonus voor mensen met scholingsbelemmeringen.

De beoogde datum van invoering van het wetsvoorstel is 1 januari 2017.

Wet Aanscherping Handhaving- en Sanctiebeleid SZW-wetgeving ('fraudewet')

De uitspraak van de Centrale Raad van Beroep (CRvB) van 11 januari 2016 leidt tot wijziging van de Wet Aanscherping Handhaving- en Sanctiebeleid SZW-wetgeving. De uitspraak treft direct de uitvoering van boeten door gemeenten in het kader van de P-wet, IOAW/Z en Bbz. De CRvB geeft een concrete invulling van de manier waarop de draagkracht van belanghebbende moet worden betrokken bij de hoogte van het boetebedrag (= de boete evenredig gelet op de draagkracht van de overtreder). De CRvB vindt dat de hoogte van de boete zodanig moet worden vastgesteld dat deze binnen een redelijke termijn kan worden voldaan. Uitgangspunt is een maximale termijn van twee jaren. Deze uitspraak heeft consequenties voor de verordening 'Verrekening bestuurlijke boete bij recidive' en de hierbij behorende beleidsregels.

Financiële kaders

De beschikbare budgetten en uitgaven 2015 en 2016 voor de gemeente Boxmeer:

	BUIG (uitkeringsmiddelen)	Participatiebudget (re-integratie- middelen)	Participatiebudget (Wsw)	Totaal
Budget 2015	€ 3.730.128	€ 273.942	€ 5.684.370	€ 9.688.440
Uitgaven 2015	€ 4.149.548	€ 333.907	€ 5.684.370	€ 10.167.825*

*Overschrijding uitgaven € 479.385. Hiervoor wordt in 2016 een beroep gedaan op de Vangnet-uitkering.

Actuele zaken rondom ondersteuning

Herindicaties AWBZ

Per 1 januari 2015 zijn een aantal taken vanuit de AWBZ overgeheveld naar de Wet maatschappelijke ondersteuning (Wmo). De nieuwe taken betreffen vooral:

- Begeleiding (individuele ondersteuning, dagbesteding e.d.)
- Kortdurend verblijf
- Beschermd wonen (uitvoering door de gemeente Oss als wettelijke centrumgemeente)

2015 heeft voor de Wmo vooral in het teken gestaan van een goede implementatie van het nieuwe beleid in de uitvoering. Hierbij is het uitgangspunt cliënt centraal toegepast. In afstemming met de regiogemeenten in Brabant Noordoost-oost (BNO-o) zijn prioriteiten gesteld m.b.t. nadere uitvoeringsdetails. Voor de cliënt is bij problemen in de uitvoering gezocht naar maatwerkoplossingen. In 2015 zijn alle nieuwe cliënten die zijn ingestroomd vanuit de AWBZ (her)beoordeeld. De begeleiding is hiermee volledig geïmplementeerd in de Wmo.

Hierbij is met name veel aandacht besteed aan de eigen bijdrage-systematiek in de Wmo en de informatie hieromtrent aan cliënten.

Herindicaties PGB begeleiding

Door staatssecretaris Van Rijn is in het derde kwartaal 2015 aan gemeenten verzocht om alle herindicaties in het kader van het Persoonsgebonden budget (Pgb) uiterlijk 1 november 2015 afgerond te hebben. Daarmee wordt de Sociale Verzekeringsbank (SVB) in staat gesteld om de gegevens tijdig te kunnen verwerken en zodoende de uitbetaling van het Pgb ook op tijd te kunnen doen. Alle herindicaties in het kader van het Persoonsgebonden budget (Pgb) zijn in Boxmeer vóór 1 november 2015 afgerond.

Hulp bij het huishouden 2016

Voor huishoudelijke hulp was 2015 het laatste pilotjaar. Het jaar begon voor heel veel cliënten onzeker omdat een van de grote zorgaanbieders, Pantein-Vivent, failliet ging. De zorg aan cliënten kon met medewerking van alle andere partijen worden gecontinueerd. De ervaringen die met deze pilot zijn opgedaan hebben ertoe geleid dat we met alle huidige aanbieders nieuwe afspraken hebben kunnen maken voor het jaar 2016. Ook hier blijven we werken met een vast bedrag per cliënt.

In dit kader is recent een van de gecontracteerde zorgaanbieders failliet verklaard. In de gemeente Boxmeer krijgen zo'n 30 cliënten huishoudelijke hulp van TSN Thuiszorg. Boxmeer heeft besloten om alle zorg over te dragen aan Acteon Thuiszorg. Cliënten hebben hierover een brief gehad. Acteon Thuiszorg neemt vanaf 25 april 2016 alle cliënten en medewerkers van TSN in deze regio over. Cliënten behouden de huishoudelijke hulp zoals ze dat gewend zijn, met hun vaste hulp. Medewerkers van TSN in deze regio behouden hun baan onder dezelfde arbeidsvoorwaarden. Dat geldt ook voor het ondersteunend personeel. Voor cliënten en medewerkers verandert er dus vrijwel niets.

Evaluatie Inkoopproces Wmo

Door de gemeente Oss wordt voor de jaren 2015 en 2016 de inkoop van de nieuwe Wmo taken (individuele ondersteuning, dagbesteding e.d.) namens de gemeenten in Brabant Noordoost uitgevoerd. Begin 2016 heeft een evaluatie over de inkoop vanaf 2017 plaatsgevonden. Aan de hand van deze evaluatie heeft de gemeente in maart 2016 richting bepaald over de wijze van inkoop van de nieuwe

Wmo taken voor de periode vanaf 2017. De gemeenteraad zal hieromtrent binnenkort nader worden geïnformeerd.

Knelpunt in de uitvoering

Knelpunt in de uitvoering is op dit moment vooral de communicatie met de Sociale Verzekeringsbank (SVB). Met name ten aanzien van aanlevering van gegevens naar de SVB en de verwerking daarvan door de SVB. Ook de bereikbaarheid van contactpersonen van de SVB verloopt zeker nog niet optimaal.

Ook de huidige systematiek waarin met de aanbieders van ondersteuning wordt afgerekend heeft in bepaalde cliëntsituaties een negatief effect op de hoogte van de vastgestelde eigen bijdrage door het CAK. De gemeente is bezig om (in afstemming met de andere gemeenten in de regio BNO-o) de effecten van een onevenredig hoge eigen bijdrage bij een beperkt aantal cliënten te voorkomen. Hiervoor zijn verschillende oplossingen mogelijk. Hierbij wordt nu lokaal ingezet op een individuele maatwerkoplossing. De gemeente Boxmeer heeft samen met de 4 andere gemeenten in het Land van Cuijk in de regio BNO-o aangedrongen op een structurele (beleidsmatige) oplossing om de negatief ervaren effecten van een onevenredig hoge eigen bijdrage bij een beperkte cliëntengroep te voorkomen. Tot dit moment kijken we in overleg met de betreffende cliënt naar de beste oplossing in zijn/haar situatie.

Continueren Cliëntenondersteuning MEE 2016

De Wmo geeft aan dat cliëntondersteuning beschikbaar moet zijn voor burgers die maatschappelijke ondersteuning nodig hebben of problemen hebben op andere terreinen binnen het sociaal domein (wonen, onderwijs, schulden enzovoort). Sinds 1 januari 2015 zijn gemeenten verantwoordelijk voor cliëntondersteuning inclusief de bijbehorende middelen (de zogenaamde MEE-middelen).

MEE ondersteunt mensen met een beperking in alle levensfasen en op alle levensgebieden. Het versterken van de eigen kracht en de inzet van het informele netwerk is daarbij het vertrekpunt. MEE richt zich op individuele en groepen cliënten en vervult een maatschappelijke rol.

Daarnaast biedt MEE integrale vroeghulp (IVH). Kinderen met een dreigende ontwikkelingsachterstand zijn gebaat bij een zo vroeg mogelijke signalering. IVH is een multidisciplinaire aanpak gericht op kinderen van 0 tot 7 jaar. Gemeenten krijgen dus met cliëntondersteuning te maken in het kader van de Jeugdzorg en de nieuwe Wmo. MEE werkt, conform de landelijke afspraken tussen VWS, VNG en MEE Nederland, samen in diverse verbanden en met allerlei partners. Voor 2015 heeft MEE subsidie ontvangen van de gemeenten in het Land van Cuijk voor cliëntondersteuning.

Vanuit het oogpunt van continuïteit van dienstverlening zijn er landelijke afspraken gemaakt die gemeenten er bijna toe dwingen om afspraken te maken met een belangrijke (landelijke) specialist op het gebied van cliëntondersteuning (MEE). Met het oog op het bovenstaande is in het Land van Cuijk afgesproken om de samenwerking met MEE ook in 2016 voort te zetten.

Cijfermatige ontwikkeling in de Wmo

Afspraken in het kader van de Wmo met centrumgemeente

Voor de nieuwe Wmo taken neemt de gemeente Oss de inkoop en facturering door de zorgaanbieders namens de gemeenten in Brabant Noordoost-oost voor haar rekening.

Op basis van de jaarrekeninggegevens 2015 is vastgesteld dat de uitgaven voor Boxmeer binnen de gestelde budgettaire kaders zijn blijven. De gemeente heeft in het kader van de nieuwe taak begeleiding ca.250 ZIN-clieñten overgedragen gekregen.

Maatwerkvoorzieningen Natura immaterieel Wmo

Hulp bij het huishouden Zorg in Natura	1-1-2015	1-4-2015	1-7-2015	1-10-2015	1-1-2016
aantal	484	460	434	434	437

Maatwerkvoorzieningen Natura materieel Wmo

Collectief Vervoer (Regiotaxi)	1-1-2015	1-4-2015	1-7-2015	1-10-2015	1-1-2016
aantal	449	437	434	430	428

Vervoersvoorzieningen	1-1-2015	1-4-2015	1-7-2015	1-10-2015	1-1-2016
aantal	301	292	279	265	263

Woonvoorzieningen	1-1-2015	1-4-2015	1-7-2015	1-10-2015	1-1-2016
aantal	349	334	319	318	305

Rolstoelvoorzieningen	1-1-2015	1-4-2015	1-7-2015	1-10-2015	1-1-2016
aantal	369	354	346	343	343

Persoonsgebonden Budget Wmo

Hulp bij het huishouden PGB	1-1-2015	1-4-2015	1-7-2015	1-10-2015	1-1-2016
aantal	110	112	103	93	85

Begeleiding PGB	1-1-2015	1-4-2015	1-7-2015	1-10-2015	1-1-2016
aantal	57	57	50	42	29

Toelichting op de cijfers

In 2015 zien we een lichte daling van het aantal cliënten dat gebruik maakt van huishoudelijke hulp, zowel bij zorg in natura als bij de PGB-houders. Enerzijds heeft dit te waarschijnlijk te maken met de extra mogelijkheden die in 2015 zijn ontstaan in het kader van de Huishoudelijke Hulp Toelage (HHT), anderzijds is er bij de PGB-houders sprake geweest van herbeoordelingen 2015.

In het kader van begeleiding zien wij bij de PGB-houders eveneens als gevolg van de herbeoordelingen een forse daling.

Financiële kaders

De belangrijkste budgetten en uitgaven zijn voor de gemeente Boxmeer als volgt:

	WMO voorzieningen	Begeleiding Zorg in Natura	ZIN Hulp bij Huishouden	PGB Hulp bij Huishouden	PGB Begeleiding
Beschikbaar budget 2015	€ 617.470	€ 1.435.598	€ 1.214.000	€ 403.000	€ 493.128
Uitgaven 2015	€ 532.189	€ 1.290.326	€ 1.200.704	€ 310.000	€ 480.000

Definitieve afrekening/verantwoording van de SVB over PGB 2015 volgt omstreeks juni 2016.
Voor de totale Wmo inkomsten en uitgaven verwijzen we naar de jaarrekening 2015.

De hierna genoemde informatie en aantallen voor begeleiding zijn afkomstig uit de '5^e rapportage monitor Wmo - nieuwe taken & Beschermd wonen Brabant Noordoost-oost (2015)'.

Oude zorgvormen

Code zorgvorm	Omschr. zorgvorm	Boxmeer
H152	Begeleiding speciaal 1 (nah) (p/u.)	7
H153	Gespecialiseerde begeleiding (psy) (p/u.)	7
H300	Begeleiding algemeen	52
F125	Dagactiviteit GGZ-LZA (p/u.)	27
H531	Dagactiviteit basis (p/clt.p/dg.dl.)	32
H811	Dagactiviteit VG licht	10
H812	Dagactiviteit VG midden	1
H832	Dagactiviteit LG midden	10
	Totaal oude zorgvormen Wmo	146

ZIN gedeclareerde ondersteuning naar vorm

In de tabel hierboven is een overzicht te vinden van de verdeling van de oude zorgvormen.

Oude zorgvormen

Code zorgvorm	Omschr. zorgvorm	Boxmeer
H894	Vervoer dagbesteding/dagbehandeling GHZ extramuraal	27
H895	Vervoer dagbesteding/dagbehandeling GHZ rolstoel	4
H990	Vervoer dagbesteding/dagbehandeling GGZ	9
	Totaal vervoer oude zorgvorm	40

Aantal cliënten met vervoer

Hierboven is het aantal cliënten weergegeven dat in 2015 vervoer nodig heeft gehad.
Bij de nieuwe zorgvormen zit het vervoer bij de prijs inbegrepen.

Nieuwe zorgvormen

Code zorgvorm	Omschrijving zorgvorm	Boxmeer
2101	Individuele ondersteuning waakvlam	3
2102	Individuele ondersteuning basis	52
2103	Individuele ondersteuning extra	8
7201	Dagbesteding basis	48
7202	Dagbesteding extra	4
	Totaal nieuwe zorgvormen Wmo	115

ZIN gedeclareerde ondersteuning naar vorm per gemeente voor geheel

De tabel hierboven geeft een overzicht over welke soort ondersteuning Wmo cliënten ontvangen. Het betreft de nieuwe ondersteuningsvormen voor nieuwe cliënten en herindicaties.

Jeugdhulp Land van Cuijk

Vooruitlopend op het jaaroverzicht 2015 in onderstaande een beeld van de caseload, cliëntenbestand en trajectafhandeling door het Basisteam Jeugd en Gezin (BJG).

Tabel 1: aantal unieke cliënten 2015

Gemeente	Geslacht			Totaal
	Mannen	Vrouwen	Onbekend	
Boxmeer	211	143		354
Cuijk	238	194	1	433
Grave	124	67	1	192
Mill en Sint Hubert	78	48		126
Sint Anthonis	66	32		98
Overige gemeenten/onbekend	22	28	0	50
	739	512	2	1.253

Toelichting:

- Het betreft de initiële registratie van alle (telefonische, mondelinge en digitale) vragen en hulpverleningsverzoeken; niet alle registraties leiden tot een hulptraject.
- Overige gemeenten: hulpvragen voor kinderen uit gemeenten buiten het LvC maar die wel een school in het LvC bezoeken. Gescheiden ouders die in verschillende gemeenten wonen; kinderen die in pleegzorg of residentieel in het LvC verblijven waarvan de ouders buiten het LvC wonen.
- Gemeente onbekend: een telefonische hulpvraag zonder registratie van de woonplaats; anonieme overleggen (bijvoorbeeld door een gecertificeerde instelling).

Tabel 2: individuele casussen 2015

Soort casus	jan	feb	maa	apr	mei	jun	jul	aug	sep	okt	nov	dec	totaal
	aantal	aantal	aantal	aantal	aantal	aantal	aantal	aantal	aantal	aantal	aantal	aantal	aantal
BJG 2015 individueel	27	133	159	68	59	114	94	70	111	168	138	138	1.279
Overloop werkvoorraad 2014	38	45	62	23	7								175
Groepswerk (21 trajecten)*	10	10		20	10	10			70	50	20	10	210
Video-hometrainingen**			2	3	5	1			2	5	7	2	27
Totalen	75	188	223	114	81	125	94	70	183	223	165	150	1.691

* gemiddeld 10 kinderen per groep

** in gezinsverband

Toelichting:

- De overlopende werkvoorraad uit 2014 is niet opgenomen in de registratie van REGAS met ingang van 2015. De afhandeling is geregistreerd in de systemen 2014 van Sociom (voorheen RMC/Radius), MEE en de GGD.
- De groepstrajecten bevatten gemiddeld 10 cliënten. Deze zijn niet als individuele unieke cliënt geregistreerd.
- De video-hometrainingen worden in gezinsverband gegeven; de betreffende cliënten zijn niet als individuele unieke cliënten geregistreerd.
- Het verschil tussen het totaal aantal unieke cliënten uit tabel 1. en het aantal van 1.279 wordt verklaard doordat per 1-1-2015 niet meteen het registratiesysteem uniform en eensluidend is gehanteerd.

Tabel 3: ZIN- en PGB-beschikkingen 2015

Gemeente	ZIN		PGB		Totaal	
	1-1-2015	1-1-2106	1-1-2015	1-1-2106	1-1-2015	1-1-2106
Boxmeer	0	188	136	133	136	321
Cuijk	0	140	77	72	77	212
Grave	0	106	56	39	56	145
Mill	0	61	47	40	47	101
Sint Anthonis	0	53	54	44	54	97
Totalen	0	548	370	328	370	876

Toelichting:

- De initiële bestanden van het aantal cliënten dat op 1-1-2015 een beschikking Zorg In Natura (ZIN) had zijn niet verwerkt in het registratiesysteem REGAS. Het aantal in 2015 afgegeven ZIN-beschikkingen betreft nieuwe instroom of verlenging naar aanleiding van herindicatie.
- Het leeuwendeel van het initiële ZIN bestand waren GGZ trajecten.
- Vanwege de per 1-1-2016 aflopende zorgcontinuïteit vinden nu op grote schaal herindicaties plaats. Met de GGZ-instellingen is overleg gaande wat en op welke wijze (rekening houdend met de privacyaspecten) in het registratiesysteem wordt vastgelegd.
- Van het aantal toegekende Persoonsgebonden Budgetten (PGB's) zijn wel referentiegegevens per 1-1-2015 vastgelegd.

Overige activiteiten BJJ 2015

De jeugdprofessionals van het BJJ voeren ook preventieve activiteiten uit. Te denken valt aan het verzorgen van ouderavonden, thema avonden over opvoeden, social media, alcohol en drugs. Dit gebeurt op scholen, maar ook bij sportverenigingen, dorpsraden e.a.. In 2015 zijn er 48 bijeenkomsten georganiseerd, altijd op vraag.

Om de week wordt de beschermtafel georganiseerd door het BJJ. De beschermtafel is een overleg met de Raad voor Kinderbescherming en vaak met Veilig Thuis en Bureau Jeugdzorg. Hier worden casussen besproken (waarbij ouders/verzorgers altijd worden uitgenodigd) waarover veel zorgen zijn met betrekking tot de veiligheid van het kind/de kinderen. In 2015 hebben 22 casussen geleid tot een raadsonderzoek en een uitspraak van de rechter.

De regio Noord Oost Brabant (NOB)

Accountantscontrole sociaal domein

De VNG heeft met een ledenbrief van 21 december 2015 de gemeenten geïnformeerd over de problematiek rondom de accountantscontrole sociaal domein. Korthedshalve verwijzen wij daar naar gelet op de mogelijke consequenties voor de jaarrekening 2015. De brief is als bijlage bij deze memo gevoegd.

Stand van zaken deellovereenkomsten 2016

In het kader van de contractering jeugdhulp NO-Brabant 2016 is het voor het overgrote deel gelukt om de overeenkomsten 2016 met de jeugdzorgaanbieders voor 1 januari 2016 af te kunnen sluiten. In een aantal gevallen is dat helaas niet gelukt omdat bepaalde documenten die aangeleverd moeten worden nog niet kloppen of niet volledig zijn of omdat de accountantsverklaring 2014 nog ontbreekt. De consequentie hiervan is dat de deellovereenkomst(en) 2016 voor deze aanbieders door 's-Hertogenbosch nog niet ondertekend zijn geretourneerd en waardoor de bevoorschotting voor januari 2016 niet gestart is.

De jeugdhulpaanbieders die het betreft hebben eind december 2015 een brief hierover ontvangen. De zorgcontinuïteit voor 2016 is niet in het geding. Aanbieders kunnen gewoon zorg blijven leveren en ook nieuwe kinderen in traject nemen.

Gemeentelijk gegevensknooppunt

Om de gegevensuitwisseling tussen gemeenten en zorgaanbieders goed te laten verlopen is op landelijk niveau een digitale infrastructuur opgezet: 'het Gemeentelijke Gegevensknooppunt (GGK)'. Door middel van dit knooppunt kunnen gemeenten en zorgaanbieders veilig en gestandaardiseerd berichten en gegevens uitwisselen op een relatief eenvoudige en goedkope manier. Voor de invoering van het berichtenverkeer via het GGK in de regio Noordoost Brabant is door de (centrum)gemeente 's-Hertogenbosch een plan van aanpak opgesteld.

Fase één van het plan van aanpak, de onderzoeksfase, is afgerond. In deze fase is bepaald welke acties nodig zijn voordat de 18 gemeenten kunnen aansluiten op het berichtenverkeer via het GGK. Binnenkort organiseert de gemeente 's-Hertogenbosch als centrumgemeente voor de gecontracteerde zorgaanbieders een bijeenkomst waarin de huidige stand van zaken uiteen wordt gezet en werkafspraken met de aanbieders worden gemaakt om het berichtenverkeer via het GGK uit te wisselen.

De regiogemeenten werken individueel aan de feitelijke implementatie zodat op de beoogde datum 1 april 2016 het berichtenverkeer via het GGK zal verlopen.

Aanpak inkoop ADHD zorg

Met ingang van 1-1-2016 zijn de gemeenten in het kader van de Jeugdwet verantwoordelijk geworden voor de zorg aan jeugdigen met ADHD. Begin 2015 is voor onze regio, onder leiding van de centrumgemeente 's-Hertogenbosch, een werkgroep gestart met daarin vertegenwoordigd huisartsen, jeugdartsen en kinderartsen, om te komen tot een verbetering van de aanpak van kinderen met niet complexe ADHD in lijn met de Jeugdwet. In oktober 2015 heeft de werkgroep haar advies afgerond. De voorgestelde werkwijze sluit aan op de nieuwe "NHG Standaard ADHD" voor huisartsen van november 2014.

De huisartsen uit het Land van Cuijk zijn aangesloten bij de huisartsenkring Nijmegen en omgeving. Op dit moment wordt nog overlegd of de in het advies geformuleerde werkwijze integraal kan worden overgenomen.

Over de samenwerking tussen huisartsen, GGZ aanbieders en het BJK vind overleg plaats.

*(attention deficit hyperactivity disorder)

Kosten van vervoer

Gemeenten zijn met de inwerkingtreding van de jeugdwet verantwoordelijk voor het vervoer van een jeugdige van en naar de locatie waar de jeugdhulp wordt geboden (artikel 2.3 jeugdwet).

Het budget voor vervoer was in 2015 niet overgeheveld door de regiogemeenten naar de centrumgemeente en zijn door 's-Hertogenbosch dus ook nog niet meegenomen in de centrale inkoop.

De middelen die hiermee gemoeid zijn, zijn bij de meicirculaire alsnog aan het budget jeugdzorg van 2015 toegevoegd. In 2015 hebben de regiogemeenten de vervoerskosten dus zelf betaald.

Met ingang van 2016 is het vervoer wel opgenomen in de met de betreffende zorgaanbieders gesloten contracten en is op basis van de werkelijke kosten 2015 het budget verhoogd.

Uitgezonderd de aanbieders in het Landelijk Transitiearrangement (LTA).

Zij hebben een contract voor drie jaar en daarvoor blijven de gemeenten in 2016 en 2017 nog verantwoordelijk voor vervoer.